

# A lingbi mbi wara mbéti ti Nzoroko ti mbi kozôni si a lingbi ti sürü ndô ti maboko ti mbi SÉNGÉ teti COVID-19?



Zo kwè a lingbi ti sürü ndô ti maboko ti lo. A hounda mo PÈPÈ ti tongana mo yéké na mbéti ti ndokua ti séni, ouala lo yéké moléngé ti ködörö ti Amerika ouala zo sô a lango na yâ ködörö ti Amerika ouala mo yéké na nzörökô ti bando na ndô ti â zo. A hounda na mo ti molongo ti nzörökô ti mungo maboko kozô si a sürü ndô ti maboko ti mo pèpè, mais a zo ti surungo ndô ti maboko ti mo a lingbi hounda ôko na maboko ti mo, tongaso si a lingbi ti fouta â surungo ndô ti maboko ti mo.

Tongana mo da bè ti mo na ndô ti nzörökô ti molongo ti mungo maboko na â zo ti mo pèpè ouala mo yéké na ni pèpè, tènè "è in" tongana a hounda mo. Â ndokua ti surungo ndô ti maboko a yéké mou â sangô na ndô ti mo na â ndokua ti fango ngbanga ouala ti â gingo nda ti yé pèpè.

**Surungo ndô ti maboko a yéké SÉNGÉ teti a zo kwè.** Tongana mo yéké mbéti ti mungo maboko na mo, â zo ti surungo ndô ti maboko a lingbi ti hounda nginza na maboko ti mo kozô si a lingbi ti sürü ndô ti maboko ti mo, mais a lingbi ti hounda mbéni houngo ti nginza na péko ti sô pèpè ouala a fâ nginza na ndô ti nginza ti ndô na péko ni pèpè.

**A lingbi mo ga na mbéni yé sô iri ti mo a yéké na ndô ni** (yé tongana mbéti ti mo sô talato ti mo a yéké na lè ni, mbéti ti ndokoussala ti mo, ouala mbéni mbéti sô mbéni zo a sou maboko ti lo na gbé ni, na sô a fâ biani a yéké gi mo la).

Â täpandé ti â mbéni mbéti ti NZÖRÖKÖ so mo lingbi ti sara na kusala na nga sô a sou iri ti mo dä.



Mbéti ti nzörökô so a mou na mo na ködörö wandé



Mbéti ti nzörökô so dä-mbéti la a mou

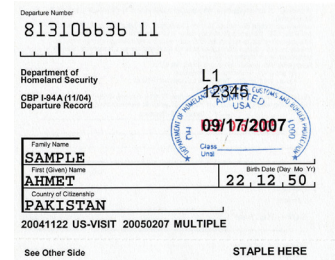

I-94



Mbéti ti gboto ngo kutukutu ouala mbéti fama sô ngangu ni a hounzi awè



Mbéti ti gboto ngo kutukutu na ködörö wandé.

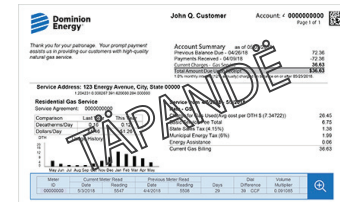

Mbéti ti vôngo yé



Mbéni mbéti kwè sô a sou iri ti mo dä

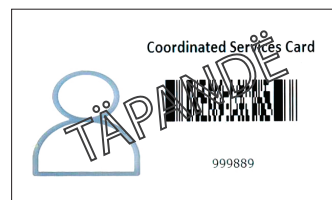

Bata mbéti ti nzörökô ti mo